

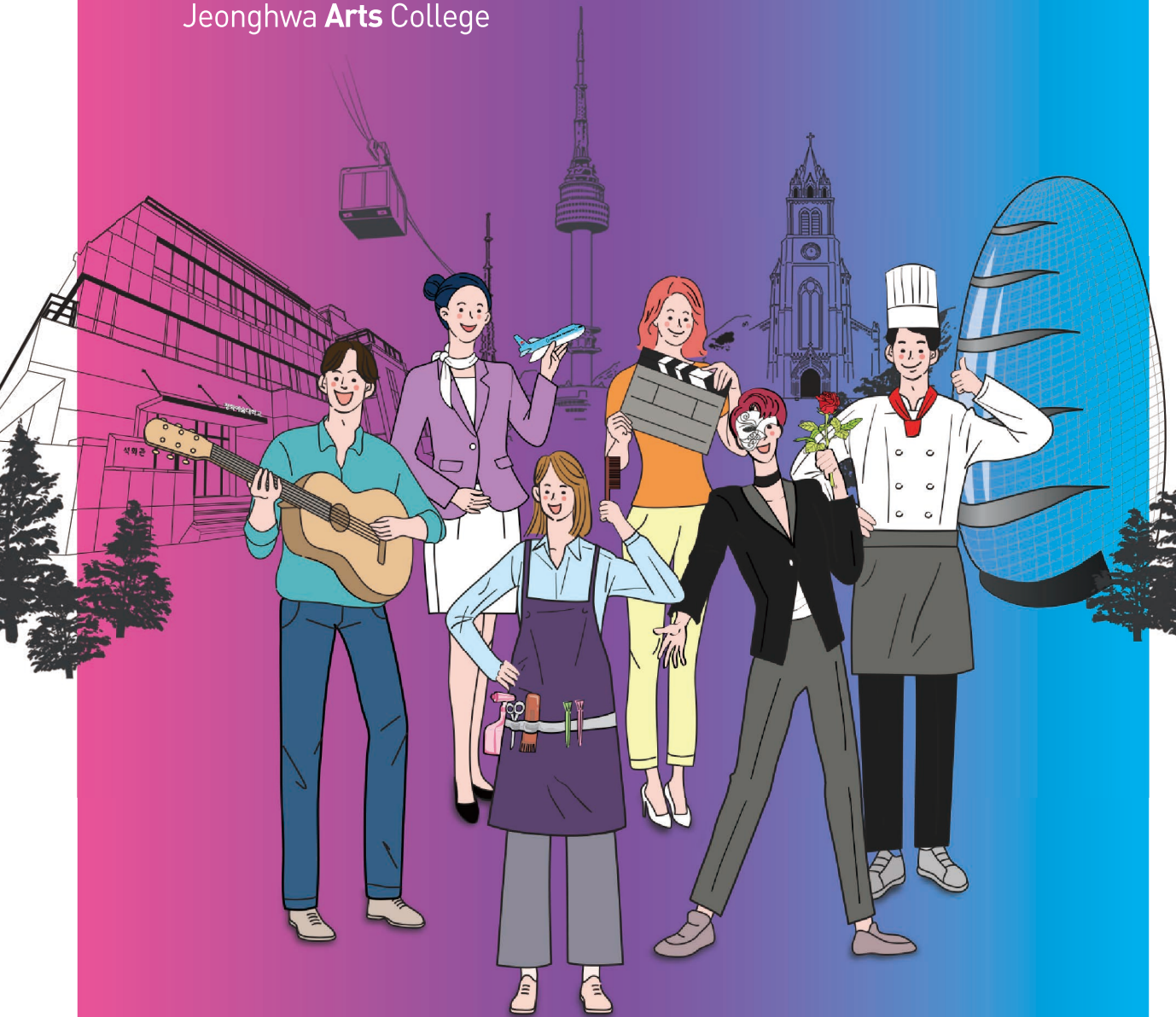

2022학년도

# 정화예술대학교 수시 모집요강

Jeonghwa Arts College



정화예술대학교  
Jeonghwa Arts College



## 전형일정

구분		수시1차	수시2차	비고
원서접수	인 터 넷	2021. 09. 10.(금) ~ 10. 05.(화)	2021. 11. 08.(월) ~ 11. 22.(월)	jinhakapply.com uwayapply.com
	우 편			마감일 도착분에 한함
	창 구			토·일요일 및 공휴일 제외
서류제출마감		2021. 10. 08.(금)	2021. 11. 24.(수)	마감일 도착분에 한함
면접고사	미 용 전 공	2021. 10. 21.(목) ~ 10. 23.(토)	2021. 12. 02.(목) ~ 12. 04.(토)	명동 본관  지원현황 및 코로나 바이러스 감염증-19 (COVID-19) 상황에 따라 일정이 다소 변경될 수 있음
	메 이 크 업 전 공	2021. 10. 28.(목) ~ 10. 30.(토)	2021. 12. 09.(목) ~ 12. 11.(토)	
	뷰 티 네 일 전 공	2021. 10. 22.(금) ~ 10. 23.(토)	2021. 12. 03.(금) ~ 12. 04.(토)	
	뷰 티 · 패 션 스 타 일 리 슷 전 공	2021. 10. 29.(금) ~ 10. 30.(토)	2021. 12. 10.(금) ~ 12. 11.(토)	
	뷰티메디컬스킨케어전공	2021. 10. 29.(금) ~ 10. 30.(토)	2021. 12. 10.(금) ~ 12. 11.(토)	
	영 상 미 디 어 학 부	2021. 10. 22.(금) ~ 10. 23.(토)	2021. 12. 03.(금) ~ 12. 04.(토)	
	항 공 서 비 스 학 과	2021. 10. 22.(금) ~ 10. 23.(토)	2021. 12. 03.(금) ~ 12. 04.(토)	
실기고사	공 연 예 술 학 부	2021. 10. 15.(금) ~ 10. 16.(토)	2021. 11. 26.(금) ~ 11. 27.(토)	남산 백암관
	보 컬 전 공	2021. 10. 28.(목) ~ 10. 31.(일)	2021. 12. 02.(목) ~ 12. 05.(일)	
	작 편 곡 전 공	2021. 10. 29.(금) ~ 10. 30.(토)	2021. 12. 03.(금) ~ 12. 04.(토)	
	기 약 전 공	2021. 10. 23.(토) ~ 10. 24.(일)	2021. 12. 11.(토) ~ 12. 12.(일)	
	뮤직테크놀로지전공	2021. 10. 21.(목) ~ 10. 24.(일)	2021. 12. 09.(목) ~ 12. 12.(일)	
	싱 어 송 라 이 터 전 공	2021. 10. 22.(금) ~ 10. 23.(토)	2021. 12. 10.(금) ~ 12. 11.(토)	
합 격 자 발 표		2021. 11. 03.(수)	2021. 12. 15.(수)	본 대학 입학홈페이지 참고 <a href="http://ipsi.jb.ac.kr/">http://ipsi.jb.ac.kr/</a>
예 비 등 록		2021. 12. 17.(금) ~ 12. 20.(월)		
최 종 등 록		2022. 02. 09.(수) ~ 02. 11.(금)		

※ 면접 / 실기고사 예약일정은 각 모집시기 종료 후 입학홈페이지 공지예정.

 **모집인원**

(단위: 명)

모집단위			정원내						정원외			수시2차
			수시1차			수시2차			수시1차			
			일반	특별		일반	특별		전문대졸 이상	농어촌	기초/차상위	
특기자	추천자	특기자		추천자								
미용예술학부	미용전공	주	16	114	32	4	29	8	2	4	7	수시1차 미충원시 이월모집
		야	10	78	20	4	20	8	2	3	4	
	메이크업전공	주	18	128	36	5	33	10	2	4	8	
		야	14	100	28	4	26	8	2	3	6	
	뷰티네일전공	주	3	21	6	1	7	2	2	1	1	
		야	3	21	6	1	7	2	2	1	1	
	뷰티·패션스타일리스트전공	주	4	32	8	2	10	4	2	1	2	
뷰티메디컬스킨케어전공	주	4	32	8	2	10	4	2	1	2		
영상미디어학부	방송영상전공	주	30	5	5	20	5	5	2	2	2	
	뉴미디어콘텐츠전공											
	미디어크리에이터전공											
공연예술학부	연기전공	야	35	5	5	35	5	5	2	3	3	
	뮤지컬전공											
	공연기획제작전공											
항공서비스학과	항공서비스전공	주	12	-	12	7	-	7	2	1	1	
호텔조리·디저트학부	호텔조리전공	주	16	16	16	4	4	4	2	1	2	
	디저트제과제빵전공											
실용음악학부	보컬전공		100	-	-	75	-	-	10	6	7	
			30	-	-	22	-	-	5	2	2	
	기악전공	야	건반	11	-	-	9	-	-	2	1	1
			기타	11	-	-	9	-	-	2	1	1
			베이스	4	-	-	3	-	-	2	1	1
			드럼	8	-	-	6	-	-	2	1	1
			관악기	2	-	-	1	-	-	2	1	1
			뮤직테크놀로지전공	주	45	-	-	34	-	-	5	3
	싱어송라이터전공	주	20	-	-	15	-	-	5	1	1	
		야	20	-	-	15	-	-	5	1	1	
싱어송라이터전공	주	20	-	-	15	-	-	5	1	1		

※ 수시1차 모집 미충원 인원은 수시2차 모집에 이월하여 선발할 수 있음.



## 전형별 지원자격

### 가 일반전형

공통 지원 자격	선택사항
<ul style="list-style-type: none"> <li>고등학교 졸업자 또는 2022년 2월 고등학교 졸업예정자</li> <li>고등학교 졸업 학력 검정고시 합격자</li> <li>법령에 의하여 이와 동등 이상의 학력이 있다고 인정된 자</li> </ul>	<ul style="list-style-type: none"> <li>① 지망학부(전공) 관련 국가기술(전문)자격증 소지자</li> <li>② 지망학부(전공) 관련 민간자격증 소지자</li> <li>③ 지망학부(전공) 관련 각종 대회 및 공모전 수상자</li> <li>④ 외국어(영어 / 일본어 / 중국어) 성적 우수자</li> <li>⑤ 학교장 추천자</li> <li>⑥ 지망학부(전공) 관련 학원장 추천자</li> </ul>

### 나 특별전형

세부전형	공통 지원 자격	전형별 필수요소
특기자 전형 (자격증 소지자 및 수상자)	<ul style="list-style-type: none"> <li>① 지망학부(전공) 관련 국가기술(전문)자격증 소지자</li> <li>② 지망학부(전공) 관련 민간자격증 소지자</li> <li>③ 지망학부(전공) 관련 각종 대회 및 공모전 수상자</li> <li>④ 외국어(영어 / 일본어 / 중국어) 성적 우수자</li> <li>⑤ 학교장 추천자</li> <li>⑥ 지망학부(전공) 관련 학원장 추천자</li> </ul>	①, ②, ③ 중 한가지 이상 반드시 소지한 자
추천자 전형	<ul style="list-style-type: none"> <li>⑤ 학교장 추천자</li> <li>⑥ 지망학부(전공) 관련 학원장 추천자</li> </ul>	⑤, ⑥ 중 한가지 이상 반드시 소지한 자

### 다 정원 외 전형

구분	지원 자격							
전문대졸이상전형	<ul style="list-style-type: none"> <li>① 전문학사 소지(예정)자</li> <li>② 학사학위 소지(예정)자 및 법령에 의하여 이와 동등 이상 (4년제 대학교 2년이상 수료자 : 70학점이상 취득자)의 학력이 인정되는 자</li> </ul> <p>※ 외국에서 학위 취득 및 교육과정을 이수한 경우 : 지원자격 관련서류 제출(아포스티유 또는 영사확인 등 포함)</p>							
기 회 균 형 선 발	<p>「지방자치법」 제3조에 의한 읍·면지역 또는 「도서·벽지지역 교육진흥법」 제2조에 의한 지역 소재의 고등학교에서 전 교육과정을 이수한 졸업(예정)자 중 1가지에 해당되는 지원자(지원 자격은 연속된 연수만을 인정함)</p> <p>유형1) 학생 본인이 농어촌(읍면 단위 이하) 지역 학교에서 중학교 입학 시 부터 고등학교 졸업 시 까지 교육과정을 이수 할 것과 동시에 본인 및 부모가 농어촌 지역에 거주하여 학교장의 추천을 받은 지원자</p> <p>유형2) 학생 본인이 농어촌(읍면 단위 이하) 지역 학교에서 초, 중, 고등학교 전 교육과정을 이수 및 거주하여 학교장의 추천을 받은 지원자</p> <ul style="list-style-type: none"> <li>고등학교 교육과정의 전부 또는 일부를 읍·면이 아닌 지역에 소재한 고등학교에서 재학한 자는 지원 불가.</li> <li>고등학교 졸업이후 또는 재학기간 중 행정구역 개편 등으로 읍·면지역이 동으로 변경 또는 도서·벽지 지역이 해제된 경우에는 고등학교 재학기간 동안 해당 지역을 읍·면 또는 도서·벽지 지역으로 인정함.</li> <li>읍·면 지역 소재의 과학고, 외국어고, 예술고, 체육고 및 고등학교 졸업학력 검정고시에 합격한 자는 지원 불가.</li> </ul>							
	기초/ 차상위 전형	<p>「국민기초생활 보장법」 제2조 제2호에 따른 수급자 및 같은 조 제10호에 따른 차상위 계층 복지급여 수급자 또는 「한부모가족지원법」 제5조 및 제5조의2에 따른 지원대상자</p> <table border="1"> <thead> <tr> <th>구분</th> <th>유형</th> </tr> </thead> <tbody> <tr> <td>수급자</td> <td>-</td> </tr> <tr> <td rowspan="2">차상위 복지급여 수급자</td> <td>자활급여, 장애수당, 장애인연금 부가급여, 우선돌봄, 한부모 가정 지원사업 중 1개 이상의 급여를 받고 있는 가구의 학생</td> </tr> <tr> <td>차상위 본인부담금 경감대상자</td> </tr> </tbody> </table>	구분	유형	수급자	-	차상위 복지급여 수급자	자활급여, 장애수당, 장애인연금 부가급여, 우선돌봄, 한부모 가정 지원사업 중 1개 이상의 급여를 받고 있는 가구의 학생
구분	유형							
수급자	-							
차상위 복지급여 수급자	자활급여, 장애수당, 장애인연금 부가급여, 우선돌봄, 한부모 가정 지원사업 중 1개 이상의 급여를 받고 있는 가구의 학생							
	차상위 본인부담금 경감대상자							



# 제출서류

구분		제출 서류		
정원내	일반전형		가산점 증빙 서류(해당자에 한함)	
	특별전형	① 지망학부(전공) 관련 국가기술(전문) 자격증 소지자	자격증 사본 1부(원본 대조필) 또는 합격확인서 1부	
		② 지망학부(전공) 관련 민간자격증 소지자		
		③ 지망학부(전공) 관련 각종 대회 및 공모전 수상자	대회수상 상장 사본 또는 증빙서류	
		④ 외국어(영어 / 중국어 / 일본어) 성적 우수자	시험 성적표(2019. 01. 01. 이후 성적인정) 또는 자격증	
		⑤ 학교장 추천자	학교장 추천서 1부(본 대학 소정양식)	
		⑥ 지망학부(전공) 관련 학원장 추천자	학원장 추천서 1부(본 대학 소정양식)	
전문대졸이상전형			① 대학(교) 졸업(예정)증명서 또는 수료증명서 1부 (졸업예정증명서를 제출한 경우에는 최종등록 이후 졸업증명서를 제출하여야 함) (학점은행제는 학위증명서로 제출) ② 성적증명서 1부 ※ 외국에서 학위 취득 및 교육과정을 이수한 경우 : 아포스티유 또는 영사확인증	
정원외	농어촌 전형	유형1	① 농어촌지역 학생 특별전형 추천서(본 대학 소정양식) 1부 ② 중, 고등학교 학교생활기록부 1부 ③ 주민등록초본 본인기준 1부 - 주소 이전 이력 전체 기재 ④ 주민등록초본 부 기준 1부 - 주소 이전 이력 전체 기재 ⑤ 주민등록초본 모 기준 1부 - 주소 이전 이력 전체 기재 ⑥ 가족관계증명서 1부(지원자 본인 기준)	
			유형2	① 농어촌지역 학생 특별전형 추천서(본 대학 소정양식) 1부 ② 초, 중, 고등학교 학교생활기록부 1부 ③ 본인 주민등록초본 1부 - 주소 이전 이력 전체 기재
		기타	이혼 시	① 본인 기본증명서 1부(상세) ② 친권이 있는 부 또는 모의 혼인관계증명서 1부 ③ 친권자의 재혼 배우자 기준 주민등록초본 1부(친권자 재혼 시)
			사망 시	① 본인 기본증명서 1부 ② 사망 부 또는 모의 제적등본 1부 ③ 친권이 있는 부 또는 모의 혼인관계증명서 1부 ④ 말소자 초본 1부 (사망자 기준이며, 수험생의 고등학교 재학기간 중 사망 시 제출)
		농어촌 전형 최종등록자 추가 제출서류	농어촌학생 자격을 갖춘 최종 등록자 중 2022년 2월 졸업예정자는 고등학교 졸업 시까지 농어촌 지역에 거주하여야 하며, 이를 입증하기 위한 서류를 추가로 제출해야 함	
	유형1		유형2	
	① 졸업증명서 또는 학교생활기록부 (졸업일자가 기재되어 있어야 함) 1부 ② 지원자 주민등록 초본 1부 ③ 주민등록초본 부 기준 1부 ④ 주민등록초본 모 기준 1부		① 졸업증명서 또는 학교생활기록부 (졸업일자가 기재되어 있어야 함) 1부 ② 지원자 주민등록 초본 1부	
	증명서 발급 기준일 : 등록자 본인의 고등학교 졸업일 이후			
	기초 / 차상위 전형	기초생활수급	기초생활수급자증명서 1부	
		차상위 계층	차상위 계층 공통서류 - 가족관계증명서 1부(부 또는 모 기준) • 장애수당 · 장애인 연금 대상자 확인서 1부 • 자활근로자 확인서 1부 • 한부모가족 증명서 1부 • 우선돌봄 차상위 확인서 1부(시·군·구청, 읍·면·동 주민센터 발행) • 차상위 본인부담경감 대상자 증명서 1부 (국민건강보험공단 발행) + 가족관계증명서 1부(부 또는 모 기준)	

※ 「자격기본법」 개정 시행일(2013. 10. 06.) 이후 등록된 자격증에 한하여 인정되며, 시행일 이전 자격증은 소급하여 인정함.

(등록 민간자격증 확인 사이트 - [www.pqi.or.kr](http://www.pqi.or.kr))

※ 농어촌 및 기초 / 차상위 전형 지원시 필요한 각종 증명서는 제출일로부터 7일 이내에 발급한 것이어야 함.

※ 모든 영문 서류는 반드시 한글로 번역 후 공증 받아 제출하여야 함.



## 전형방법

모집단위	전형유형	전형요소별 반영점수 및 비율			전형총점	
		학생부	면접 / 실기고사	서류		
미용전공 뷰티메디컬스킨케어전공 메이크업전공 뷰티네일전공 뷰티·패션스타일리스트전공	일반전형	500점	500점	-	1000점	
	특별전형	특기자	100점	900점		-
		추천자	300점	700점		-
	전문대졸이상전형	-	-	1000점		
	농어촌전형	500점	500점	-		
기초 / 차상위전형						
영상미디어학부	일반전형	500점	500점	-	1000점	
	특별전형					특기자
		추천자				
	전문대졸이상전형	-	-	1000점		
	농어촌전형	500점	500점	-		
기초 / 차상위전형						
공연예술학부	일반전형	-	1000점	-	1000점	
	특별전형					특기자
		추천자				
	전문대졸이상전형	-	-	1000점		
	농어촌전형	500점	500점	-		
기초 / 차상위전형						
실용음악학부	일반전형	-	1000점	-	1000점	
	전문대졸이상전형					
	농어촌전형					
	기초 / 차상위전형					
항공서비스학과	일반전형	1000점	-	-	1000점	
	특별전형	추천자	300점	700점		-
		전문대졸이상전형	-	-		1000점
	농어촌전형	1000점	-	-		
	기초 / 차상위전형	1000점	-	-		
호텔조리·디저트학부	일반전형	1000점	-	-	1000점	
	특별전형					특기자
		추천자				
	전문대졸이상전형	-	-	1000점		
	농어촌전형	1000점	-	-		
기초 / 차상위전형						

※ 전문대졸이상전형의 서류전형방법은 전적대학 성적 백분위 점수로 함.



## 학교생활기록부 및 검정고시 성적 반영방법

환산 등급	석차등급범위	검정고시 평균점수	학생부 반영비율에 따른 환산점수				비고
			100점	300점	500점	1000점	
1	1.00 ~ 1.99	100.00 ~ 97.01	100.0	300.0	500.0	1000.0	최우수 1개학기 교과성적 반영
2	2.00 ~ 2.99	97.00 ~ 93.01	97.5	292.5	487.5	975.0	
3	3.00 ~ 3.99	93.00 ~ 89.01	95.0	285.0	475.0	950.0	
4	4.00 ~ 4.99	89.00 ~ 84.01	92.5	277.5	462.5	925.0	
5	5.00 ~ 5.99	84.00 ~ 76.01	90.0	270.0	450.0	900.0	
6	6.00 ~ 6.99	76.00 ~ 70.01	87.5	262.5	437.5	875.0	
7	7.00 ~ 7.99	70.00 ~ 65.01	85.0	255.0	425.0	850.0	
8	8.00 ~ 8.99	65.00 ~ 60.01	82.5	247.5	412.5	825.0	
9	9.00	60.00 이하	80.0	240.0	400.0	800.0	

※ 출결사항은 반영되지 않음.



## 가산점 반영방법

항목		배점	제출 서류
① <b>지망학부(전공)</b> 관련 국가기술(전문)자격증	1개	30점	자격증 사본(원본대조필) 또는 합격확인서
	2개	50점	
	3개 이상	70점	
② <b>지망학부(전공)</b> 관련 민간자격증	1개	20점	
	2개	40점	
	3개 이상	50점	
③ <b>지망학부(전공)</b> 관련 각종대회 및 공모전 수상	1개	20점	대회 및 공모전 수상 상장 사본 또는 확인증
	2개	40점	
	3개 이상	50점	
④ <b>외국어 성적(영어 / 일본어 / 중국어)</b>		20점	시험 성적표 또는 자격증 (2019. 01. 01. 이후 성적 인정)
⑤ 학교장 추천		10점	학교장 추천서 1부(본 대학 소정양식)
⑥ <b>지망학부(전공)</b> 관련 학원장 추천		10점	학원장 추천서 1부(본 대학 소정양식)

※ 가산점은 항목별 중복적용이 가능함.

※ 가산점은 모든 전형에 적용 가능함.

※ 미용예술학부(5개전공) 지원자 : 미용예술학부 내 5개 전공과 관련된 자격증 및 수상경력은 모두 가산점으로 인정됨.

※ 위 가산점 항목 중 ②번 항목 : 같은 종류 자격증 중 급수가 다른 자격증 소지는 (예 : ○○자격증 1급, 2급, 3급) 1개로 인정됨.

※ 위 가산점 항목 중 ④번 항목에 대한 가산점 취득 기준표

영어				일본어		중국어
TOEIC	TEPS	TOEFL		JPT	JLPT	HSK
		CBT	IBT			
500	300	150	50	500	N3급	4급



## 전형료

구분	입학전형료	원서접수 수수료	계
면접 / 실기고사 미 실시 모집단위 및 모집전형	20,000원	5,000원	25,000원
면접고사 실시 모집단위 및 모집전형	30,000원	5,000원	35,000원
실기고사 실시 모집단위 및 모집전형	40,000원	5,000원	45,000원

### 입학전형료 환불

- 「고등교육법 시행령」 제42조의3에 따라 입학전형료를 환불할 수 있음.
- 전형료 과납, 천재지변, 수험생의 질병(해당사항을 증명할 수 있는 경우)등 합당한 사유가 있는 자에 한하여 환불신청서 접수 후 환불.
- 전형료 면제대상 : 기초생활수급자, 국가보훈대상자에 한하여 원서접수비용이 면제되며, 서류제출기간 내에 해당 서류를 본 대학 입학홍보처로 제출하였을 경우, 원서접수 시 기재한 환불계좌로 원서접수비용을 환불(서류제출 기간 종료 후 환불서류제출은 불가).
  - 기초 / 차상위전형 : 지원자격 증빙서류
  - 국가보훈대상자 : 대학입학특별전형대상자증명서

### 입학전형료 반환

- 「고등교육법」 제34조의4 제5항에 따라 입학전형 관련 수입·지출에 잔액이 발생될 경우 납부한 입학전형료에 비례하여 반환할 수 있음.
- 원서접수 시 지원자가 금융기관의 계좌로 이체하는 방법을 선택한 경우 : 반환할 금액에서 금융기관의 전산망을 이용하는데 소요되는 비용을 차감하고 반환함. 금융기관의 전산망을 이용하는데 소요되는 비용이 반환할 금액 이상이면 반환하지 않음.
- 대학을 방문하여 입학전형료 반환 신청서를 작성한 경우 : 반환 해당 금액 전액
- 입학전형료 반환일자 : 2022년 4월말 예정(필요시)



## 합격자시정원칙

- ① 미용예술학부 미용전공을 제외한 4개 전공(메이크업, 뷰티네일, 뷰티·패션 스타일리스트, 뷰티메디컬스킨케어 전공) 중 정원 내 모집인원을 선발하지 못하는 전공은 입학전형관리위원회 심의를 거쳐 학부 내 4개 전공 안에서 교차 선발할 수 있다(단, 주 / 야 교차 선발은 불가함).
- ② 실용음악학부 모든 전공 중 정원 내 모집인원을 선발하지 못하는 전공은 입학전형관리위원회 심의를 거쳐 학부 내 다른 전공에서 교차 선발할 수 있다(단, 주 / 야 교차 선발은 불가함).
- ③ 1지망 합격 시, 2지망은 자동 포기된다.
- ④ 원점수 표기는 소수점 셋째자리에서 절사한다.
- ⑤ 총점 순으로 모집인원의 100%를 선발하고, 모집시기별 미충원시 본 대학 차기모집에서 선발한다.
- ⑥ 지원자격 미달자 및 제출서류 미비자는 자격미달로 불합격 처리한다.
- ⑦ 모집단위별로 일반 및 특별전형 중 지원자가 모집정원에 미달된 전형이 있을 경우, 지원자가 모집정원을 초과한 전형에서 미달된 인원만큼 성적순으로 선발한다.
- ⑧ 전문대졸이상전형의 서류전형방법은 전적대학 성적 백분위 점수로 한다.
- ⑨ 외국고등학교 출신 지원자의 성적은 최하등급을 부여한다.
- ⑩ 지원자가 모집정원에 미달된 경우에도 입학전형 성적 중 면접 / 실기고사 불합격 및 본 대학 입학에 문제가 있다고 판단되는 자는 입학전형관리위원회의 심의를 거쳐 선발하지 않을 수 있다.
- ⑪ 기타 사정원칙과 관련된 내용은 본 대학 입학전형관리위원회의 결정에 따른다.



## 유의사항

- ① 제출 서류의 허위 기재, 기재누락, 변조, 지원 자격 미달, 기타 부정한 방법 등으로 입학한 사실이 밝혀질 경우 합격 및 입학이 취소됩니다.
- ② 합격자 발표는 본 대학 인터넷 홈페이지를 통하여 발표합니다. 문자서비스(SMS / LMS)로 합격 통보가 될 수 있으며, 필수사항이 아닌 점을 유의바랍니다. 본 대학 홈페이지에서 합격 여부 미확인으로 인한 불이익에 대해서는 수험생이 책임을 지고, 추후 어떠한 사유로도 이의를 제기할 수 없습니다.
- ③ 합격자는 본 대학 홈페이지에서 합격 여부를 확인한 후, 등록(예치)금고지서를 다운 받아 해당 기간 내 등록을 해야 합니다. 등록예치금을 납부함으로써 등록과 동일한 효력을 가집니다.
- ④ 수시모집 등록기간 내에 합격자 중 등록포기 의사를 밝힐 시에는 차순위자에게 추가합격을 발표합니다.
- ⑤ 추가합격자 발표 시 입학원서에 기재한 연락처로 연락하며, 전화가 되지 않으면 불합격 처리될 수 있습니다.
- ⑥ 수시모집 등록예치금 납부자는 정시모집 최초등록기간인 2022. 02. 09.(수) ~ 02. 11.(금)중에 지정 등록금 수납 기관에 나머지 등록금을 납부하지 않으면 불합격 처리됩니다(2022년 1월 중 안내문 우편 발송 예정).
- ⑦ 접수된 서류는 일체 반환하지 않습니다.
- ⑧ 입학전형의 성적은 공개하지 않습니다.
- ⑨ 우편송달 및 인터넷 접수 사고에 대한 책임은 본 대학이 지지 않습니다.
- ⑩ 전형기간 중 연락처 변경 시에는 본 대학 입시접수창구로 변경사항을 통보하여야 합니다.
- ⑪ 본 대학은 「평생교육법」에 의한 전공대학으로서 실용예술의 시대를 선도할 전문예술인을 양성합니다.
- ⑫ 장애우가 본 대학에 지원하고자 할 경우에는 사전에 입시접수창구로 문의하여야 합니다.
- ⑬ 전형료 결제 후, 원서의 수정 및 취소는 불가능하며 전형료는 반환되지 않으므로 결제 전에 원서를 반드시 재확인하고 신중하게 접수하여 주시기 바랍니다.
- ⑭ 인터넷 접수 사이트를 달리하여 복수의 학부(전공)를 중복 지원하는 것은 불가능하오니 유의하기 바랍니다.  
(위반하여 접수하였을 경우, 처음 접수한 것이 우선이며, 나중에 접수한 것은 연락없이 자동 취소됩니다)



**정화예술대학교**  
Jeonghwa Arts College

04631 서울시 중구 퇴계로16길 21(명동 본관)  
입학홍보처 TEL. 02-3789-2020(내선 ①)  
TEL. 02-6916-3162~4(직통)



정화예술대학교를 검색해보세요

카카오톡 입학상담

